

ÉVALUATION DES DÉPENSES DE PLANIFICATION FAMILIALE (FPSA) AU CAMEROUN

Tableaux des 5 dimensions FPSA 2020

1. Sources de financement du Government en 2020

Source de Financement	Valeur		% du/of total
	USD	FCFA	
1. MINSANTE/GOUVERNEMENT Budget de l'Etat (1)	88,230	50,732,000	65
2. Programme National de Lutte contre la Mortalité Maternelle Infantile et Juvenile (PLMI) Budget de l'Etat (2)	47,472	27,296,151	35
Total	135,702	78,028,151	100%

(1) Sous Directeur de la Santé Familiale : Dr Tjeck SDDSF +237 675 720 373

(2) Comptabilité Division de la Coopération/MINSANTE

2. Autres sources de financement

Source de Financement	Valeur		% du/of total
	USD	FCFA	
1. Fonds des Nations Unies pour la Population - UNFPA	140,500	80,787,500	100%
Total	135,702	80,787,500	100%

3. Sources des ressources non financières en 2020

Source de Financement	Type de ressources	Quantité	Valeur
Fonds des Nations Unies pour la Population (UNFPA)	Contraceptifs et produits de SR	Divers produits de SR (4)	3,403,616 USD (1,957,079,200 FCFA)
Track20/Avenir Health (3)	Assistance technique	1 AT M&E Officer	20,000 USD (11,500,000 FCFA)
UNFPA (3)	Assistance Technique	1 Conseiller Technique	121,000 USD (69,575,000 FCFA)
GIZ (3)	Assistance Technique	1 AT M&E Officer	20,000 USD (11,500,000 FCFA)
Total			3,564,616 (2,049,654,200)

(3) Sous Directeur de la Santé Familiale : Dr Tjeck SDDSF +237 675 720 373

(4) Voir annexe x

4. Dépenses de planification familiale par les agents de financementen 2020

Agents de financement	Valeur		% du/of total
	USD	FCFA	
Ministère de la SantéPublique (MOH)	119,666	68,808,000	0,87
CAMNAFAW	241,660	138,954,400	1,76
FESADE	13,311	7,654,000	0,10
GIZ	582,261	334,800,000	4,23
OFSAD	76,835	44,180,000	0,56
CBCHCS	16,281	9,361,320	0,12
DKT	12,534,253	7,207,195,398	91,11
Ad Lucem	31,965	18,380,000	0,23
UNFPA	140,500	80,787,500	1,02
Total	13,756,732	7,829,333,1180	100%

5. Dépenses de Planning Familial par categories (FPSC) en 2020

B-1.COÛT DU PERSONNEL CLINIQUE -	DSF	CAMMNAFAW	FESADE	CARE	GIZ	OFSAD	CBHCS	DKT	Ad Lucem	Total
SECTION B. PRESTATION DE SERVICES DE PF BASÉS DANS DES STRCUTURES SANITAIRES										
Coûts de gestion du programme		19,320,000								19,320,000
FORMATION										0
B-7.B-7.	0	3,400,000					45,000,000			48,400,000
Médicaments, produits de base et fournitures / consommables médicaux										0
B-8.B-8.	0									0
[Collecteur de données:	0									0
B-9.							6,510			6,510
B-10. Coûts des services publics	0		2,510,000							2,510,000
B-11. Les coûts de transport	0		360,000							360,000
B-12. Services externes -	0									0
B-13. Coût d'entretien du bâtiment-	0	1,100,000	4,200,000							5,300,000
B-14.	0									0
ÉQUIPEMENT / MEUBLES										0
B-15.	0		1,500,000							1,500,000
SECTION C: SERVICES / PROGRAMMES DE PF COMMUNAUTAIRES										0
Service communautaire	0	685,000					9,000,000			9,685,000

B-1. COÛT DU PERSONNEL CLINIQUE - de PF	DSF	CAMMNAFAW	FESADE	CARE	GIZ	OFSAD	CBHCS	DKT	Ad Lucem	Total
COÛT DU PERSONNEL CLINIQUE	0									0
C-5.	0	11,300,000	15,300,000					3,383,883,486		3,410,483,486
C-6	0	230,000	8,400,000			5,100,000		5,500,000		19,230,000
C-6. C-7.	0	3,700,000	3,500,000			3,208,000		109,014,600		119,422,600
C-7.	0	710 000	2,500,000			318,000				3,528,000
C-8.	0									0
C-9. C-10	0	4,200								4,200
C-10. Coûts des services publics - -	0	648,000				1,230,000		8,059,565		9,937,565
C-11. Coût du transport	0					4,964,000		47,997,173		52,961,173
C-12. AchatsMajeurs	0									0
C-13. Services externes -	0	420,000				360,000		25,500,000		26,280,000
C-14. Coûtsen capital (service communautaire)	0	1,600,000				1,080,000				2,680,000
C-15.	0									0
C-16. C-17. AUTRES DÉPENSES RÉCURRENTES:	0									0
SECTION D. RENFORCEMENT / SOUTIEN DES SYSTÈMES DE SANTÉ.										0
D-1. Coût de renforcement du sstème de santé	0	3,200,000				1,340,000		7,250,850		11,790,850
E-2. Autres frais de gestion du programme	24,342,000	2,760,000				3,240,000		17 817 450	980,000	
Total	34,404,000	50,157,200	38,270,000	0	167 400 000	22,760,000	54,006,510	3,607,223,124	18,380,000	3,992,600,834
USD	59,833	87,230	66,557	0	291,131	39,583	93,925	6,273,432	31,966	6,943,657

6. Flux de fonds pour le service de planification familiale au Cameroun

Le schéma ci-dessous retrace le flux des fonds FP de la source de financement aux prestataires.

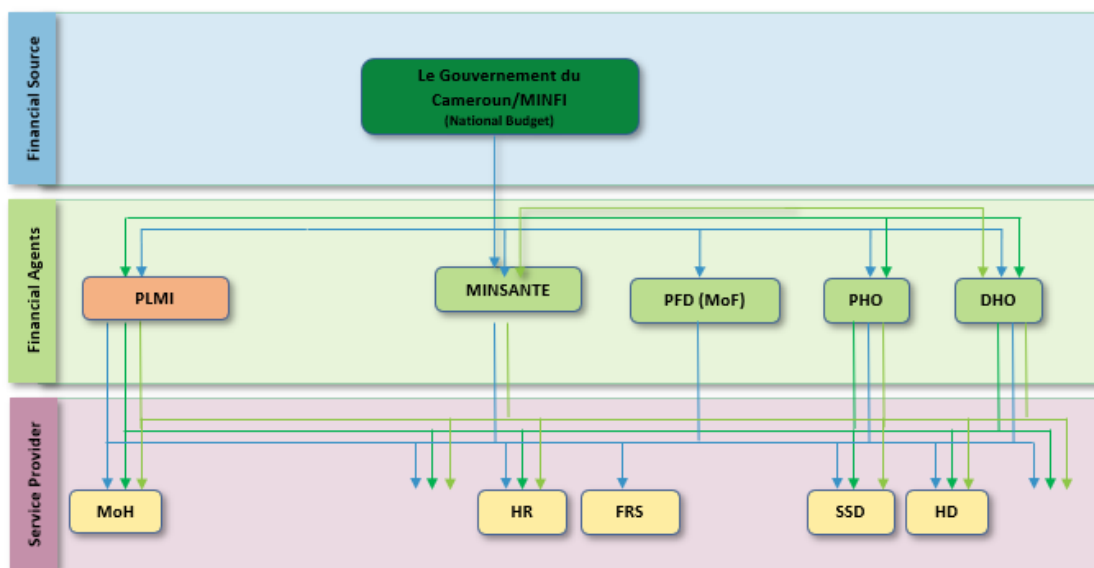

ANNEXE

7. Estimation des coûts des salaires des prestataires de la planification familiale dans les formations sanitaires publiques au Cameroun

Au Cameroun, environ 20% des formations sanitaires ont au moins un prestataire formé à l'offre de la technologie contraceptive, (14,2% sont dans le sous-secteur-public, 4,4% dans le sous- secteur privé à but lucratif et 1,4% dans le sous-secteur privé à but non lucratif). On note que 71,3% des formations sanitaires offrent les méthodes de courte durée et 19,4% offriraient en plus de ces méthodes, des implants. (MINSANTE-SSS, 2016, p. 41).

En 2020, le Cameroun dispose de 5 487 centres de santé intégré (CSI) et de 717 hôpitaux toutes catégories confondues, soit un total de 6 204 formations sanitaires. Parmi ces 6 204 formations sanitaires au Cameroun en 2020, nous avons 2 878 formation sanitaires publiques dont 466 hôpitaux toutes catégories confondues et 2 412 centres de santé intégré (CSI).

Sachant que chaque hôpital dispose d'au moins un médecin et de plusieurs infirmiers dont une sage-femme et que chaque CSI a au moins un infirmier, nous estimons¹ respectivement à **66 et 562**

¹CSI : $2\,412 \times 14,2\% = 343$ et Hôpitaux : $466 \times 14,2\% = 66$

les nombres d'hôpitaux et de CSI publics qui offrent des prestations de planification familiale au Cameroun en 2020.

Selon l'étude menée au Cameroun dans les régions de l'Est et du Sud sous le titre *Provider perspective on family planning indicators in Cameroon*, il ressort que le temps moyen de la prise en charge d'un patient pour la planification familiale est de **1 332 secondes** soit **22,2 minutes** soit **0,37 heure** dans une formation sanitaire publique.

Tableau A1: Temps moyen (seconde) consacré par patient par catégorie de prestation et région

	Région de l'Est	Région du Sud
Prestation de services en PF	364.6	400.3
Conseil en PF	524.2	446.4
Documentation en PF sur le patient	664.2	233.7

Source: Provider perspective on family planning indicators in Cameroon

Tableau A2 : Coûts des ressources humaines consacrées à la planification familiale au Cameroun par le Gouvernement en 2020

	Effectif	Salaire moyen	% de temps PF	Total mensuel	Total annuel
Médecin	66	225,000	26	3,861,000	46,332,000
Infirmier et/ou sage-femme	684	150,000	26	26,676,000	320,112,000
TOTAL	750	375,000		30,537,000	366,444,000

Tableau A3 : Comparaison des investissements de planification familiale du Gouvernement entre 2018 et 2020

a. Origine des fonds reçus: Donnez la liste des institutions qui ont octroyé les fonds pour la planification familiale dépensés au cours de l'année considérée.			
Origine des fonds (Nom de l'institution et personne à contacter)	Fonds reçus au cours de l'année		
	2018	2019	2020
Institution: MINSANTE/GOUVERNEMENT	180,000,000	187,000,000	78,028,151
Contact:			
Institution: Fonds des Nations Unies pour la Population			80,787,500
TOTAL XAF	180,000,000	187,000,000	158,815,651
USD	313,044	325,218	276,202

b. Origine des ressources non financières:							
Énumérer les institutions qui ont accordé des ressources non financières (dons) pour la planification familiale (PF) au cours de l'année. Inclure sa propre institution en tant que source.							
Origine des ressources non financières (Nom de l'institution et personne à contacter)	Type de ressource reçue	Quantité reçue			Valeur monétaire en année d'évaluation		
		2018	2019	2020	2018	2019	2020
Institution: UNFPA Contact:	Contraceptifs et produits de SR	100,000 Doses DMPASC		Voir liste en annexe	94,900,000 USD	1,319,848 USD	3,403,616 USD
7a.2 Institution: UNFPA Contact: Dr Tjeck – Sous-Directeur de la Santé de Reproduction/Ministère de la Santé Publique	Assistance technique	1 Conseiller en Logistique	1 Conseiller en Logistique	1 Conseiller en Logistique	121,000 USD	121,000 USD	121,000 USD
Institution:	Assistance	1 AT M&E	1 AT M&E	1 AT M&E	20,000 USD	20,000 USD	20,000 USD

Track20/Avenir Health Contact: Dr Tjeck – Sous–Directeur de la Santé de Reproduction/Ministère de la Santé Publique	technique	officer	officer	officer			
Institution: GIZ Contact: Sous Directeur de la Santé Familiale: Dr Tjeck SDDSF +237 675 720 373	Assistance technique	1 AT M&E officer	1 AT M&E officer	1 AT M&E officer	20,000 USD	20,000 USD	20,000 USD
TOTAL:					96,541,844	1,480,844	3,564,616

Tableau A4 : Comparaison des dépenses de planification familiale du Gouvernement entre 2018 et 2020

c. Dépenses des fonds reçus par le gouvernement			
Liste des activités / catégorie de dépenses de planification familiale (CDPF)	Montant dépensé		
	2018	2019	2020
Achat des produits contraceptifs	150,000,000	113,006,500	0
Organisation des réunions de suivi de disponibilité des produits	8,000,000	8,000,000	80,707,500
Sensibilisation sur la PF et extension de l'offre intégrée	9,000,000	9,000,000	
Organisation des réunions de monitoring des données	8,000,000	4,000,000	
Organisation des supervisions dans les régions	5,000,000	8,000,000	
Programme de lutte contre la mortalité maternelle	0	45,000,000	27,296,151
Salaire de médecin, infirmier et sage-femme dans la PF	366,444,000	366,444,000	366,444,000
Total (FCFA)	546,444,000	553,450,500	474,447,651
Total (USD)	950,338	962,523	825,127

Don de UNFPA

SUPPLIES PRODUCTS ISSUED TO GOV'T (DSF/MINSANTE) IN 2020 IN USD

Recipient	Distribution Date	Item ID	UOM	Quantityissued (B)	Value of goodsissued (C=A*B)
PGCM09	17.04.2020	OXYTOCIN_10IU/ML	P10	15,000	41,250
PGCM09	17.04.2020	OXYTOCIN_10IU/ML	P10	85,000	233,750
PGCM09	17.04.2020	MPA_SUBQ_104MG	VI	420,000	357,000
PGCM09	11.08.2020	LNG.15_EE.03MG_FE	P3	117,360	91,540.80
PGCM09	11.08.2020	SYRINGESOLO1ML	EA	239,000	11,902.20
PGCM09	17.04.2020	LNG.15_EE.03MG_FE	P3	26,880	20,966.40
PGCM09	14.04.2020	FEMC_LATEXRING	PC	90,000	27,000
PGCM09	17.04.2020	LNG_1.5MG	P1	30,382	19,444.48
PGCM09	17.04.2020	SYRINGESOLO1ML	EA	24,800	2,232
PGCM09	17.04.2020	CONDOM53LOGO	GD	101,550	348,316.50
PGCM09	11.08.2020	MPA_150MG	VI	239,000	149,375
PGCM09	17.04.2020	MPA_150MG	VI	24,800	18,98.40
PGCM09	17.04.2020	SYRINGESOLO1ML	EA	15,200	1368
PGCM09	17.04.2020	LUBRICANTWATR4.3ML	101	5,086	116,978
PGCM09	17.04.2020	OXYTOCIN_10IU/ML	P10	300	645
PGCM09	17.04.2020	MISOPROSTOL_200MG	P4	53,667	53,667
PGCM09	17.04.2020	MPA_150MG	VI	15,200	11521,60
PGCM09	17.04.2020	MGSULPHATE10ML_10	P10	51,285	453,872,25
PGCM09	17.04.2020	LNG_IMPL_75MG	SET	13,700	116,450
PGCM09	17.04.2020	CONDOM53LOGO	GD	6,000	20,580
PGCM09	11.08.2020	LNG_0.03MG	P3	20,160	18,144
PGCM09	16.11.2020	LNG_1.5MG	P1	74,700	24,651
PGCM09	16.11.2020	FEMC_LATEXRING	PC	459,000	137,700
PGCM09	16.11.2020	CUT380APOLYMER	PC	27,260	8,041,70
PGCM09	11.08.2020	LNG_IMPL_75MG	SET	10,000	69,000
PGCM09	16.11.2020	ETONOG_68MG	SET	30000	255,000
PGCM09	10.11.2020	ETONOG_68MG	SET	13140	111,690
PGCM09	12.12.2020	MGSULPHATE10ML_10	P10	21000	294,000
PGCM09	10.11.2020	LUBRICANTWATR4.3ML	101	3000	69,000
PGCM09	10.12.2020	MPA_150MG	VI	90000	62,550
PGCM09	14.12.2020	SYRINGESOLO1ML	EA	90000	4,482
PGCM09	12.12.2020	MISOPROSTOL200MG_4	P4	252700	252,700